

Escola Básica do 1.º Ciclo
Centro Social Padres Redentoristas

PROJETO EDUCATIVO



Centro Social
Padres Redentoristas

2014/2017

Índice

I – Introdução	3
II – Quem somos?	4
2.1 – Um espírito, uma identidade	4
2.2 – Plano Estratégico	7
2.3 – História da Escola	8
III – Caracterização	10
3.1 – Caracterização Humana	10
3.1.1 – Corpo discente	10
3.1.2 – Corpo docente	10
3.1.2.1 – Docentes Titulares de Turma	10
3.1.2.2 – Docentes de Apoio e Educação Especial	10
3.1.3 – Docentes das Atividades de Enriquecimento Curricular	10
3.1.4 – Corpo não docente	11
3.2 – Caracterização Física	11
3.2.1 – O meio envolvente	11
3.2.2 – Caracterização do edifício	12
3.3 – Organização Estrutural	13
3.3.1 – Órgãos de gestão	13
3.3.1.1 – Administração	13
3.3.1.2 – Conselho Pedagógico	13
3.3.1.3 – Direção Pedagógica	13
3.3.1.4 – Conselho de Docentes	13
3.3.1.5 – Professor Titular da Turma	13
3.3.2 – Serviços Especializados de Desenvolvimento Pedagógico	13
3.3.2.1 – Gestão da qualidade	13
3.3.2.2 – Serviço de Psicologia	14
3.3.2.3 – Apoios Pedagógicos e Educação Especial	14
3.3.2.4 – Sala de Estudo	15
3.3.3 – Atividades de Enriquecimento Curricular	15
3.3.3.1 – Projetos	16
3.3.4 – Atividades Extracurriculares	16
3.3.4.1 – Clubes / Atividades	16
3.3.5 – Parcerias	16
3.3.6 – Colaboração	17
3.4 – Organograma	17
IV – O Nosso Projeto	18
4.1 – Prioridades	18
4.2 – As nossas grandes opções	18
4.3 – Ponto de partida	19
4.4 – Estratégias de Implementação	20
V – Metas Curriculares	21
VI – Metas / Indicadores Quantitativos Pretendidos	22
VII – Metas / Indicadores Quantitativos Pretendidos para 2015/2016	31
VIII – Avaliação do Projeto	33

I – Introdução

O Projeto Educativo é um documento elaborado por toda a Comunidade Educativa e que estabelece a identidade da Escola, a partir da análise contextual em que a mesma se insere.

Este documento contém a orientação educativa da escola. É elaborado e aprovado pelos seus órgãos de administração e gestão por um período de 3 anos, no qual se encontram os princípios, os valores, as metas e as estratégias, segundo as quais a Escola se propõe a cumprir a função educativa.

Construir o Projeto Educativo da Escola é assumir a autonomia que lhe é reconhecida como Instituição e, ao mesmo tempo, desenvolver um processo de identidade para o exercício da mesma.

Construir um Projeto Educativo é refletir, questionar-se, identificar problemas, questionar decisões e resultados, cooperar nas soluções, mobilizar-se em torno de objetivos comuns, de forma a perspetivar o futuro tendo em vista a qualidade.

Assim, o Projeto Educativo é um trabalho coletivo que só tem sentido se entendido como tal, visto que é a imagem da Escola e de toda a Comunidade.

Em 1989, o Dec. Lei n.º 43/89 de 3 de fevereiro, que regula o exercício de autonomia das Escolas, refere no seu preâmbulo que a autonomia da escola concretiza-se na elaboração de um Projeto Educativo próprio, constituído e executado de forma participada, dentro de princípios de responsabilização dos vários intervenientes na vida escolar e de adequação a características e recursos da escola e às solicitações e apoios da comunidade em que se insere. Por autonomia da Escola entende-se a capacidade de elaboração e realização de um Projeto Educativo em benefício dos alunos, com a participação de todos os intervenientes no processo educativo. O mesmo diploma refere ainda que o Projeto Educativo se traduz, designadamente, na formulação de prioridades de desenvolvimento pedagógico, em Planos Anuais de Atividades Educativas e na elaboração de Regulamentos Internos para os principais setores e serviços escolares.

Na construção do Projeto Educativo, desenvolvido em benefício dos alunos, pressupõe-se o conhecimento das características, interesses e expectativas dos mesmos; o conhecimento do contexto (interno e externo) em que se desenvolve o processo educativo; o estabelecimento de prioridades educacionais e a identificação de estratégias de intervenção; a participação de todos os intervenientes: Alunos, Encarregados de Educação, Professores, Pessoal Auxiliar de Ação Educativa e Pessoal Administrativo.

II – Quem somos?

2.1 – Um espírito, uma identidade

A Instituição do Centro Social Padres Redentoristas, situada em Castelo Branco, foi criada a 15 de janeiro de 1979. Esta Instituição foi criada com o objetivo de responder aos pais que, tendo os filhos em idade escolar, precisavam de um local adequado às funções de ocupação dos seus tempos livres, após o horário escolar.

O Centro Social Padres Redentoristas foi a Instituição pioneira na valência de Tempos Livres, tendo iniciado esta atividade em instalações modestas, cedidas pela Comunidade dos Padres Redentoristas, com 72 alunos e 4 funcionárias, orientadas pela Irmã Ester Guerra Freitas, da Consagração do Imaculado Coração de Maria.

Perante tantos elogios por parte dos pais, e tendo em conta os vários pedidos de novas instalações, no verão de 1980 deu-se início às obras de um novo imóvel, situado no terraço do salão paroquial. Este edifício incluía três amplas salas, escritórios e casas de banho. Ali passaria a funcionar a valência de Atividade dos Tempos Livres, com 150 crianças, 3 professores e mais 5 elementos do pessoal auxiliar.

A partir de 1982, o Centro Social passou a beneficiar de um auxílio estatal. Assim, a Instituição deixou de ser meramente particular, adquirindo um estatuto de Instituição Particular de Solidariedade Social e de Utilidade Pública (conforme previsto em Diário da República, n.º 204 – III Série de 04/09/1980).

Graças ao subsídio que passou a ser recebido mensalmente, foi possível a partir de então fornecer alimentação – almoço e lanche – às crianças do Centro, assim como o pagamento do ordenado correspondente à categoria de cada trabalhador, segundo o previsto pelo regime geral da função pública.

Em 1983 houve novamente necessidade de aumentar as instalações. Assim, nesse ano foram construídas mais quatro salas, uma cozinha e um refeitório, entrando em funcionamento duas valências: o Jardim de Infância e Atividade de Tempos Livres, com um total de 220 crianças.

No final desse mesmo ano foi adquirido um ginásio pertencente à família Frade Correia; este edifício estava situado à frente das instalações do Centro.

Em setembro do ano seguinte foi inaugurado um novo espaço, com mais quatro salas. Assim, as cerca de 100 crianças do Jardim de Infância ocupariam as instalações sitas no quintal da Comunidade e a Atividade de Tempos Livres, com 200 crianças, passaria a ser desempenhada nas novas instalações.

Nesta altura já existiam na Instituição 20 trabalhadores, correspondentes a Educadores de Infância, Professores Primários e outros Funcionários dos diversos serviços.

Considerada como uma Instituição modelar, tanto pelo seu empenhamento e importantes serviços prestados, como pelo elevado grau de seriedade colocado na gestão financeira, o Centro Social Padres Redentoristas de Castelo Branco era a maior das Instituições a nível distrital.

Cada vez mais iam surgindo apelos para se ampliarem as instalações da Instituição, recaindo desta vez a decisão de construção de um novo Infantário na zona do Bairro do Montalvão. O novo Infantário foi inaugurado em setembro de 1992 e batizado com o nome de “Raposinho”. Este edifício tem oito salas, uma cozinha, um refeitório, uma sala polivalente e de convívio, escritórios, casas de banho e uma lavandaria.

Pelo mérito e desempenho, a 5 de março de 1993, o Centro Social Padres Redentoristas foi agraciado com a Medalha de Ouro da Cidade de Castelo Branco, pelos serviços prestados à comunidade.

O Presidente desta grandiosa Instituição, o Pe. José Sanches Pires, continuou de mãos postas nesta obra e obteve junto da Direção Geral do Ensino Básico a necessária autorização para fazer entrar em funcionamento, em regime de Paralelismo Pedagógico, uma nova Escola do 1.º Ciclo, no ano de 1995, envolvendo 64 crianças, instaladas no edifício que havia sido adquirido à família Frade Correia.

Em 1996 surgiu a ideia de contactar a Comunidade das Irmãs Dominicanas de Castelo Branco, que tinha à venda o Colégio de Nossa Senhora do Rosário. Adquirido este imóvel, desenvolveram-se no mesmo obras de adaptação e remodelação, passando aí a funcionar diversas valências, com um total de 367 crianças (Jardim de Infância, A.T.L. e Centro de Explicações para jovens do 5.º ao 12.º anos de escolaridade). Funcionavam ainda no Colégio as classes desportivas de Judo e Educação Física.

Em 1997, o Centro Social Padres Redentoristas incluía três dependências, englobando um total de 567 crianças e 43 elementos do pessoal operativo.

No ano de 1998, a Escola do 1.º Ciclo transferiu as suas instalações para o Colégio de Nossa Senhora do Rosário, passando aí a funcionar com os quatro anos de escolaridade. A partir de 2000, a escola passou a funcionar com duas turmas no 1.º ano, abrindo, a partir daí, duas turmas para cada ano de escolaridade.

A expansão desta obra foi continuando e, em 2003, era criado um novo equipamento: uma piscina climatizada, inaugurada a 22 de novembro do mesmo ano. Para além de servir os alunos do Centro Social, este equipamento possui ainda um horário de funcionamento extralaboral, destinado ao público em geral.

Atualmente, o Centro Social Padres Redentoristas em Castelo Branco apresenta um vasto leque de valorizações educacionais e de ocupação de tempos livres a um conjunto de 511 crianças, tais como Ensino da Música, Ensino do Inglês, Educação Física e Desportiva, Judo, Tecnologias de Informação e Comunicação, Teatro, Natação e Clubes (de Inglês, Acrobática e

Competição de Natação), dispendo de uma equipa de Colaboradores, entre técnicos educativos e auxiliares dos diversos serviços, englobando um total de 80 pessoas.

O Centro Social Padres Redentoristas, em Castelo Branco, é uma Instituição Particular de Solidariedade Social sem fins lucrativos e tem, atualmente, em conformidade com o Art.º 6.º do Capítulo II dos seus Estatutos, uma Direção composta por um Presidente, um Secretário e um Tesoureiro, todos pertencentes à Comunidade dos Padres Redentoristas, com residência na Avenida Nun' Álvares, em Castelo Branco.

O Centro Social Padres Redentoristas desenvolve a sua Política de Qualidade refletida nos seguintes objetivos:

1. Promover a colaboração permanente, leal e franca com a família, de forma a proporcionar um desenvolvimento global e harmonioso da criança;
2. Criar um ambiente favorável, de forma a motivar e melhorar o desempenho institucional, promovendo para o efeito formação contínua a todos os colaboradores;
3. Manter e melhorar a colaboração com os parceiros atuais e potenciais, visando a sustentabilidade institucional;
4. Promover e divulgar as atividades do Centro Social Padres Redentoristas, de forma a aproximar, mutuamente, a Comunidade e o Centro Social.

O Centro Social Padres Redentoristas, em 2011/2012 iniciou o processo de certificação para a normatização de serviços, de forma a melhorar a qualidade dos mesmos, nomeadamente melhorar os processos internos, a maior capacitação dos colaboradores, o monitoramento do ambiente de trabalho, a verificação da satisfação dos clientes, colaboradores e fornecedores, de acordo com a norma da ISO 9001:2008.

Assim sendo, foram estabelecidas uma Missão, uma Visão e Valores, pelos quais o Centro Social Padres Redentoristas se irá reger a partir de agora.

Missão: O Centro Social Padres Redentoristas nasceu com a finalidade de colaborar com as famílias na educação integral dos seus filhos, na primeira e segunda infância.

Visão: Pretendemos a formação de adultos conscientes e válidos na sociedade, através da transmissão de valores humanos, éticos, sociais e científico-pedagógicos.

Valores: Acreditamos nos valores Cristãos:

- ❖ Família
- ❖ Amizade
- ❖ Respeito
- ❖ Solidariedade
- ❖ Tolerância
- ❖ Confiança.

2.2 – Plano Estratégico

Objectivos Operacionais	Ações a Desenvolver	Responsáveis pela acção	Indicadores	Meta 2012/2013
Promover reuniões com os pais dos alunos e crianças	Reuniões periódicas	Professores e Educadoras	N.º registos de reuniões/Actas	4
Promover atendimento individualizado aos clientes	Contactar os clientes para atendimento individualizado e acompanhamento		N.º de registos de atendimento individualizado	900
Promover actividades lúdicas, recreativas e culturais com as famílias	Festa de Natal; Festa Final de Ano; Festa de Finalistas; Cantar das Janeiras; A hora do conto; O Dia com a Família ; Missa Mensal; Primeira Comunhão		N.º de registos de actividades	9
Prestar apoio psicológico aos clientes	Dinamização de sessões à comunidade escolar		N.º de sessões de apoio psicológico	2
Promover visitas de estudo aos clientes	Visitas a planificar no Plano Anual de Atividades		Taxa de cumprimento das visitas planificadas	75%
Promover formação a todos os colaboradores	Aplicar questionário de levantamento de necessidades formativas; Desenvolver um plano de formação; Monitorizar as formações previstas	Direcção	N.º médio de horas de formação por colaborador	35 h
Responder aos pedidos das parcerias	Receber e analisar prontamente os pedidos e mobilizar os recursos necessários para responder positivamente;	Professores e Educadoras	Taxa de cumprimento dos protocolos	90%
Promover abertura à comunidade para visitas à Instituição	Atender e registar as visitas e esclarecimentos realizados	Serviço Administrativos	N.º de registo de visitas e esclarecimentos	15
Contabilizar as crianças inscritas	Registar as crianças; agrupar por grupos etários e contabilizar anualmente.	Serviço Administrativos	N.º de crianças me lista de espera	15
Promover abertura à comunidade para aceitação em participação de palestras	Recepção dos convites; encaminhamento para resposta e divulgação	Serviço Administrativos	N.º de convites ao Centro para realização de palestras	2
Elaborar e dinamizar o plano de comunicação interno	Realizar o plano de comunicação, divulgar o plano de comunicação e monitoriza o plano de comunicação	Serviço Administrativos	Taxa de cumprimento do Plano de Comunicação Interno	60%
Estabelecer uma comunicação próxima entre a Direcção e os pais	Identificar situações de interesse para comunicar	Direcção	Nº de circulares da Direcção para os pais	30
Divulgar as iniciativas e actividades desenvolvidas pela Instituição e alunos através do jornal	Definição de temas; Recolha de artigos e imagem; paginação; impressão e divulgação	Docentes	N.º de Edições	2

2.3 – História da Escola

A Direção do Centro Social Padres Redentoristas solicitou, a 15 de março de 1994, à Direção Geral do Ensino Básico, a autorização de funcionamento de uma Escola de Ensino Básico, em regime de Paralelismo Pedagógico. A 22 de abril de 1994 foi enviada toda a documentação necessária para a concessão do Alvará para a Escola. As instalações foram vistoriadas a 14 de setembro de 1994 pelo Senhor Inspetor José Nunes Teixeira, que emitiu parecer favorável tecendo, acerca das mesmas, os maiores elogios.

Nestes termos, e porque a Direção do Centro Social Padres Redentoristas pretendeu dar início às Atividades Escolares no ano letivo 1995/96, apresentou-se à Direção Geral do Ensino Básico o Regulamento Interno da futura Escola do Ensino Básico (1.º Ciclo).

Nesse ano letivo de 1995/96, a Escola Básica do 1.º Ciclo iniciou as suas atividades com alunos do 1.º ano de escolaridade, com autorização provisória de funcionamento dada por Despacho de 25 de maio de 1995 do Departamento de Educação Básica, num edifício do Centro Social Padres Redentoristas, sito na Travessa Nun' Álvares, em Castelo Branco. Aí permaneceu, durante três anos letivos, em situação de autorização provisória de funcionamento, porque o referido edifício não tinha ainda a escritura de compra devidamente constituída.

Com a aquisição por parte do Centro Social Padres Redentoristas do edifício do Colégio de Nossa Senhora do Rosário, na Rua Conselheiro Albuquerque n.º 23, em Castelo Branco, foi pedida autorização a 30 de dezembro de 1997, a transferência da Escola para as novas instalações. Por despacho de 8 de julho de 1998, e após a vistoria efetuada, foi concedida a autorização definitiva de funcionamento n.º 627 para a E.B. do 1.º Ciclo, para uma lotação de 100 alunos.

Devido à elevada procura dos nossos serviços, a 28 de janeiro de 2000 foi pedida a alteração de lotação para 200 alunos, a qual foi concedida por Despacho da DREC.

A Escola veio a funcionar em regime de Paralelismo Pedagógico sob a Direção Pedagógica do Professor do 1.º Ciclo João António Freire, até outubro de 2002.

A referida Direção foi substituída por Despacho de 23 de outubro de 2002, sendo nomeada a Professora do 1.º Ciclo Sílvia Branco Folgado, até agosto de 2004.

Por decisão da Direção do Centro Social Padres Redentoristas foi nomeado para o cargo de Diretor Pedagógico, o Professor do 1.º Ciclo Adelino Reis Amaro, que iniciou funções no dia 1 de setembro de 2004 até 31 de agosto de 2009.

No dia 1 de setembro de 2009 iniciou funções uma nova Direção Pedagógica Colegial, sendo atribuído internamente o cargo de Diretor Pedagógico ao Professor João António Freire, o de Subdiretor Pedagógico ao Professor Pedro Nuno Trindade Milheiro e o de Secretária Pedagógica à Professora Paula Isabel Marques Pio da Silva.

As Direções Pedagógicas que se seguirem constarão no Capítulo I do Regulamento Interno, atualizado anualmente.

De acordo com os artigos 9.º,12.º, 13.º,14.º e 15.º do D.R. 152/13 de 4 de novembro, a Escola beneficia de contrato simples, o qual é divulgado aos Encarregados de Educação todos os anos, em reunião realizada no início de cada ano letivo.

De acordo com o n.º 4 do art.º 36.º da Lei n.º 33/2012, de 23 de agosto – sexta alteração do Estatuto do Ensino Particular e Cooperativo, conjuntamente com o pelo Decreto-Lei n.º 152/13, de 4 de novembro, foi concedida a renovação do regime de Autonomia Pedagógica, por tempo indeterminado, à Escola Básica do 1.º Ciclo do Centro Social Padres Redentoristas em Castelo Branco.

III – Caracterização

3.1 – Caracterização Humana

3.1.1 – Corpo discente

Na Escola leciona-se desde o 1.º até ao 4.º ano de escolaridade. Há um total de 173 alunos inscritos, distribuídos por 8 turmas.

Caraterização global dos alunos:

Distribuição dos alunos por turmas – Matricularam-se no ano letivo de 2015/16 173 alunos, os quais se encontram distribuídos por 8 turmas do 1.º ao 4.º ano de escolaridade.

Nas turmas dos primeiros anos estão matriculados 50 alunos. Relativamente aos segundos anos, as duas turmas têm um total de 34 alunos. As duas turmas do terceiro ano têm um total de 45 alunos e as duas turmas do quarto ano 44 alunos.

A maioria dos alunos que frequentam o nosso Centro reside em Castelo Branco. A maior parte vive com o pai e a mãe, embora uma pequena percentagem viva apenas com um dos dois.

No que diz respeito ao aproveitamento escolar, praticamente não se verifica insucesso escolar.

3.1.2 – Corpo docente

3.1.2.1 – Docentes Titulares de Turma

O corpo docente da Escola é constituído por 8 docentes.

Dos 8 docentes a lecionar no Centro Social, apenas 2 são do sexo masculino, sendo os restantes 6 do sexo feminino.

Todo o corpo docente é licenciado e tem um vínculo efetivo à Instituição.

3.1.2.2 – Docentes de Apoio e Educação Especial

O corpo docente de apoio é constituído por 1 docente de Educação Especial e 1 docente de Apoio Educativo.

3.1.3 – Docentes das Atividades de Enriquecimento Curricular

Os docentes das Atividades de Enriquecimento Curricular são contratados pela Instituição e têm todos formação específica nas áreas que lecionam: Ensino da Música, Ensino do Inglês, Atividade Física e Desportiva e Tecnologias de Informação e Comunicação.

Cada professor é responsável pela elaboração e cumprimento do plano para a atividade lecionada, tendo sempre a colaboração pedagógica dos Professores Titulares de Turma.

3.1.4 – Corpo não docente

Nesta categoria consideramos auxiliares de ação educativa, vigilantes, cozinheiras, serviços de limpeza, serviços administrativos, serviço de psicologia e serviço de terapia da fala.

3.2 – Caracterização Física

3.2.1 – O meio envolvente

O Centro Social Padres Redentoristas, que abrange as Respostas Sociais de Jardim de Infância, C.A.T.L. e Escola Básica do 1.º Ciclo, está situado na Rua Conselheiro de Albuquerque, n.º 23, em Castelo Branco, entre as Avenidas Nun` Álvares e 1.º de Maio.

A Rua Conselheiro Albuquerque pertence à freguesia de Castelo Branco, que é sede de concelho. Tem uma população de cerca de 56.000 habitantes.

Ao nível dos Estabelecimentos de Ensino, destacam-se pela proximidade a Escola Superior de Educação e as Escolas de 3.º Ciclo e Secundárias Amato Lusitano e Nun` Álvares.

Existem espalhados, um pouco por toda a cidade, espaços verdes, onde podemos observar algumas esculturas e estátuas.

O seu espaço envolvente concentra alguma atividade comercial e terciária, especializando-se mesmo em determinados serviços: lojas de vestuário, escritórios, bancos...

Situado numa zona central da cidade, o Colégio de Nossa Senhora do Rosário tem à sua volta o “coração vivo” da cidade de Castelo Branco, nomeadamente no que diz respeito à Educação. Várias são também as Instituições Públicas existentes na zona abrangente da Escola.

O centro da cidade é uma zona essencialmente comercial, cultural e turística, onde se situam os serviços públicos, como a Câmara Municipal, o Tribunal, as Finanças, os Bancos...

A periferia é uma zona fortemente urbanizada e onde se concentra um grande número de habitantes da cidade. A periferia caracteriza-se por vários bairros: Boa Esperança, Ribeiro das Perdizes, Carapalha, Buenos Aires, Valongo, Urbanização Quinta da Granja, Urbanização de S. Tiago, entre outros. Nesta zona há bons edifícios e algum comércio.

Fora de Castelo Branco encontramos a zona industrial, onde se concentram as grandes empresas.

A ligação da Escola ao meio envolvente tem estado presente no desenvolvimento do Processo Ensino-Aprendizagem e em atividades de complemento curricular, acentuando-se nos últimos anos com a oferta de formação com vertente profissionalizante.



3.2.2 – Caracterização do edifício

O Colégio é constituído por um edifício em forma de U. Dispõe de espaços físicos para a prática desportiva, salas específicas para as artes, as tecnologias e a música e outros serviços, assim como de equipamentos para uma inovadora prática pedagógica.

Estrutura da Escola

A funcionar no Rés-do-chão, no 1.º e 2.º andares do Colégio de Nossa Senhora do Rosário, a Escola possui:

- Salas de aulas para o 1.º ano de escolaridade – 2;
- Salas de aulas para o 2.º ano de escolaridade – 2;
- Salas de aulas para o 3.º ano de escolaridade – 2;
- Salas de aulas para o 4.º ano de escolaridade – 2;
- Sala de Música – 1;
- Ateliê – 1;
- Biblioteca – 1;
- Sala de Informática – 1;
- Sala de Acolhimento – 1;
- Sanitários;
- Ginásio para Atividade Física e Desportiva (na Cave);
- Sala de Judo (2.º andar);
- Gabinete de Terapia da Fala;
- Sala de Apoio Pedagógico – 2;
- Gabinete de Psicologia – 1;
- Sala de Docentes – 1;
- Gabinete de Direção Administrativa;
- Secretaria – 2;
- Cozinha;
- Refeitório;
- Piscina;
- Pátio exterior coberto;
- Pátio exterior com campos de jogos;
- Campo de Futebol.

A Escola pode receber um máximo de 200 alunos.

3.3 – Organização Estrutural

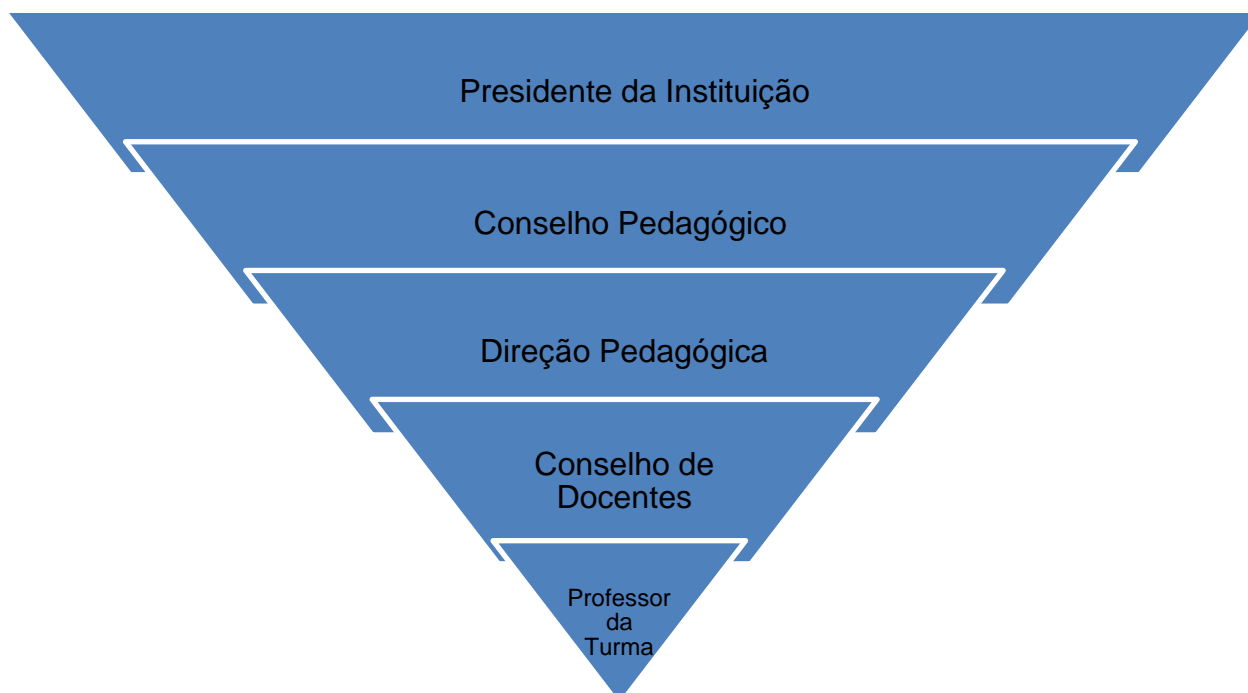

3.3.1 – Órgãos de Gestão

3.3.1.1 – Administração

3.3.1.2 – Conselho Pedagógico

3.3.1.3 – Direção Pedagógica

3.3.1.4 – Conselho de Docentes

3.3.1.5 – Professor Titular da Turma

As funções dos Órgãos de Gestão acima mencionados estão definidas no Regulamento Interno da E.B.1 do Centro Social Padres Redentoristas.

3.3.2 – Serviços Especializados de Desenvolvimento Pedagógico

3.3.2.1 – Gestão da qualidade

A gestão da qualidade consiste numa estratégia de administração orientada, a criar consciência da qualidade em todos os processos organizacionais desta Instituição.

Começaram-se a fazer algumas aplicações relacionadas com a Norma ISO 9001:2008 / Sistema de Gestão da Qualidade / Requisitos.

A adoção das normas ISO é vantajosa para as organizações, uma vez que lhes confere maior organização, produtividade e credibilidade – elementos facilmente identificáveis pelos clientes – aumentando a sua competitividade no mercado nacional.

Os processos organizacionais necessitam ser verificados por auditorias externas independentes. Para que tal resulte de forma satisfatória para a Instituição, haverá ainda auditorias internas.

Estrutura da documentação:



3.3.2.2 – Serviço de Psicologia

O Serviço de Psicologia constitui-se como mais um serviço disponibilizado pelo Centro Social Padres Redentoristas, que poderá ser decisivo na concretização da igualdade de oportunidades e na formação da criança como pessoa.

As normas pelas quais este serviço se rege estão especificadas no Regulamento Interno e no Procedimento das Normas Escolares.

3.3.2.3 – Apoios Pedagógicos e Educação Especial

Sem prejuízo da realização de atividades pontuais destinadas a todos os alunos, o Apoio Pedagógico e de Educação Especial pretende beneficiar os alunos que revelem maiores dificuldades, carências de aprendizagem, em qualquer Área Curricular e Necessidades Educativas Especiais. Será feita uma monitorização das necessidades de Apoio Pedagógico e de Educação Especial em cada turma, com o objetivo de poder ajudar os alunos com maiores dificuldades e alunos com Necessidades Educativas Especiais, em contexto de sala de aula ou fora dela.

Em função das necessidades específicas dos alunos, o Apoio Pedagógico e de Educação Especial assume as seguintes formas:

- a) Realização de atividades de substituição de aulas e de Apoio Pedagógico;
- b) Aulas de substituição;
- c) Atividades de complemento curricular e de informação e orientação educacional;

- d) Adoção de condições especiais de avaliação;
- e) Adaptações curriculares;
- f) Estratégias pedagógicas e organizativas específicas.

O funcionamento das modalidades de Apoio Pedagógico e Educação Especial é regulado pelo estabelecido neste Projeto e no Projeto Curricular de Escola e as suas atividades/estratégias no Plano Anual de Atividades da Escola, tendo sido elaborado e aprovado de acordo com o que está estabelecido nesses documentos.

3.3.2.4 – Sala de Estudo

Em relação às Atividades de Apoio ao Estudo, realizado em salas de estudo, esta escola propõe-se desenvolver estratégias que permitam aos alunos:

1. Não serem meros recetores da informação dada pelo professor na sala de aula e pelos manuais escolares;
2. Assumir parte ativa na sua aprendizagem, através da investigação e da experimentação, consultando bibliotecas, museus, centros de cultura...;
3. Consultar e utilizar as mais diversas fontes de informação e comunicação: rádio, televisão, jornais, revistas, enciclopédias, recursos multimédia e Internet;
4. Realizar trabalhos de grupo sobre vários temas que sejam do seu interesse: criar jornais escolares, difundir notícias...;
5. Ver no professor um dos mediadores dessa informação;
6. Entender que o trabalho escolar vai para além do tempo letivo, através do estudo das lições sumariadas diariamente;
7. Fazer com que todos transmitam, reciprocamente, os seus saberes e experiências, que são certamente diferenciados;
8. Dar aos alunos tempo de estudo individualizado, para que possam estudar e apontar as dúvidas;
9. Dar a possibilidade aos alunos de apresentarem essas dúvidas, necessárias ao bom entendimento das matérias;

Para isso a Instituição disponibilizará, para além do tempo letivo, salas de estudo orientadas por profissionais da Instituição (C.A.T.L.), até às 19 horas.

3.3.3 – Atividades de Enriquecimento Curricular

As Atividades de Enriquecimento Curricular (3.1.3) assumem grande importância na formação integral dos alunos nas vertentes da intervenção cultural, lúdica e da aprendizagem da cidadania. Por isso, para além da sua especificidade natural, queremos alcançar objetivos como:

- Promover e desenvolver valores de cidadania, solidariedade e justiça;

- Criar oportunidades diferenciadas e percursos diversificados, que conduzam ao sucesso educativo dos alunos;
- Promover o desenvolvimento da curiosidade intelectual, o gosto pelo trabalho, pelo estudo e pela investigação;
- Fomentar o enriquecimento cultural e académico dos alunos.

3.3.3.1 – Projetos

Os projetos realizados pelos docentes responsáveis pelas Atividades de Enriquecimento Curricular são elaborados de acordo com os índices elaborados em Conselho de Docentes e são entregues à Direção Pedagógica, que os apreciará e ratificará em Conselho de Docentes.

3.3.4 – Atividades Extracurriculares

3.3.4.1 – Clubes / Atividades

Procurar-se-á implementar, durante a vigência do presente Projeto, alguns clubes onde poderão ser desenvolvidas atividades de:

- Natação;
- Inglês;
- TIC;
- Judo;
- Futebol;
- Matemática;
- Dança;
- Educação Musical / Coro;
- Ténis;
- Teatro.

3.3.5 – Parcerias

A EB1 tem parcerias com algumas Entidades, tais como:

- Academia de Judo de Castelo Branco;
- Biblioteca Municipal de Castelo Branco;
- Escola Superior de Educação de Castelo Branco;
- Departamento de Matemática da Universidade de Aveiro;
- Câmara Municipal de Castelo Branco;
- Junta de Freguesia de Castelo Branco.

3.3.6 – Colaboração

Pontualmente procuramos beneficiar, seja por sugestão ou por iniciativa própria, algumas Instituições de apoio a crianças e famílias necessitadas, entre as quais:

- Associação ACREDITAR;
- Banco Alimentar Contra a Fome;
- Assistência Médica Internacional;
- Fundação *Make a Wish* Portugal.

3.4 – Organograma

Em subordinação ao organograma da Instituição.

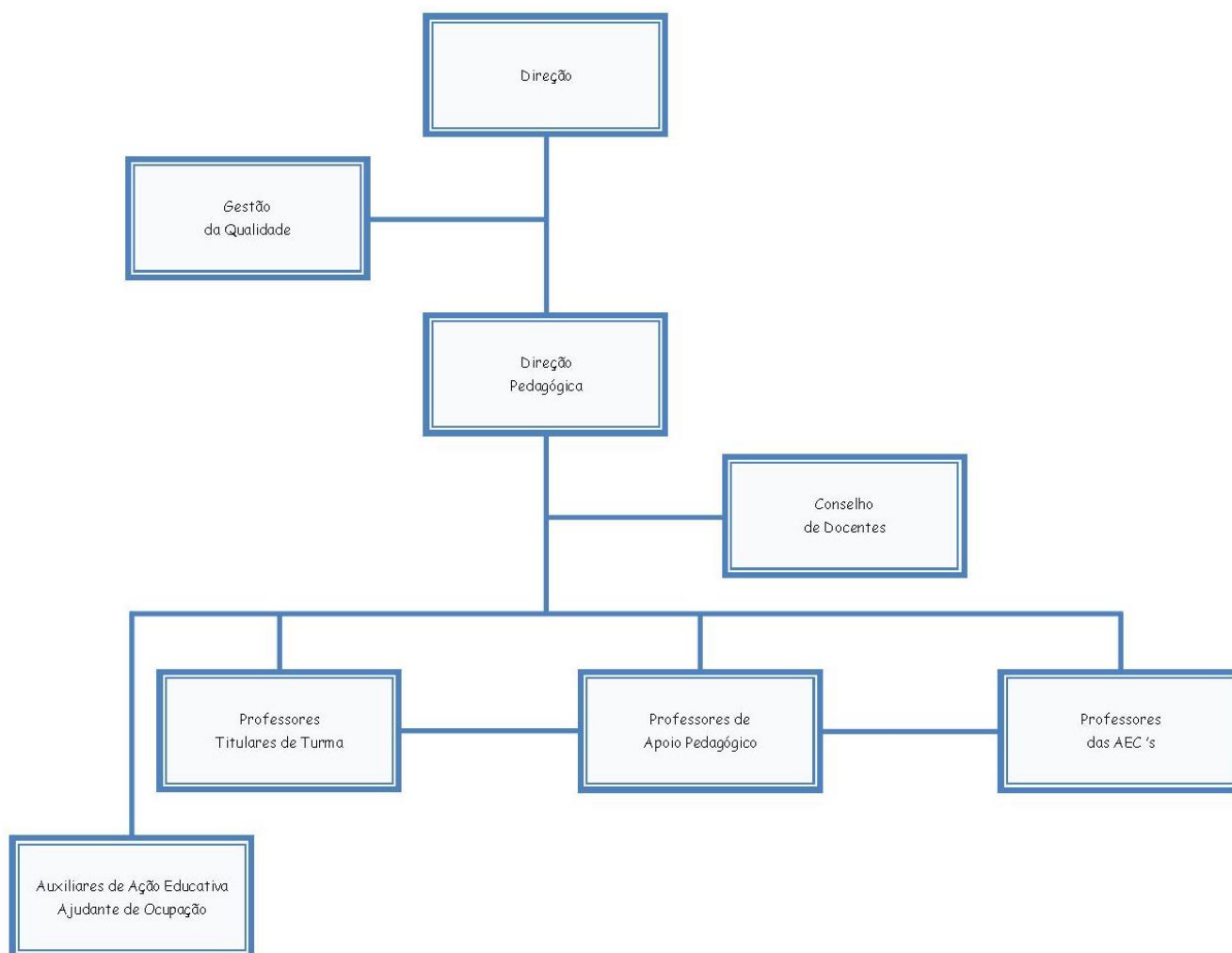

IV – O Nosso Projeto

4.1 – Prioridades

1 – Valorizar um ensino de qualidade, tendo em vista a formação integral e o desenvolvimento de competências e saberes e a continuidade com sucesso no 2.º Ciclo;

2 – Valorizar a formação da Comunidade Educativa.

4.2 – As nossas grandes opções

Respondendo aos objetivos do ideário e aos desafios a que nos propomos, orientamos o nosso projeto partindo de quatro pilares do conhecimento: **aprender a ser, aprender a conhecer, aprender a fazer e aprender a viver juntos.**

➤ **Saber ser:**

- Promover o desenvolvimento integral e harmonioso da pessoa humana, nas diferentes componentes: física, intelectual, artística, moral e espiritual;
- Alargar a visão do mundo, despertar para o universal, para a superação de si mesmo, para a liberdade de pensamento, discernimento e imaginação, que potenciam o desenvolvimento dos talentos, tornando-os agentes da sua própria formação;
- Interiorizar e assumir valores que promovam a autonomia, o espírito crítico e a formulação dos próprios juízos, crescendo numa liberdade responsável;
- Viver e testemunhar o compromisso de trabalhar na promoção de uma cultura de Justiça, Paz e Integridade da Criação, desenvolvendo atitudes de cooperação, interajuda e solidariedade.

➤ **Saber conhecer:**

- Desenvolver a capacidade de aprender, exercitando a atenção, a memória e o pensamento;
- Despertar para uma atitude crítica, para a curiosidade intelectual, através da reflexão, da análise e do questionamento;
- Promover o prazer de conhecer, de descobrir e compreender, valorizando estratégias de aprendizagem que estimulem a autonomia e a educação ao longo da vida.

➤ **Saber fazer:**

- Potenciar os conhecimentos e competências, desenvolvendo a criatividade, a inovação, a capacidade de iniciativa e a aptidão para o trabalho em equipa;
- Ensinar a aplicar os conhecimentos e competências adquiridos, preparando a sua progressiva inserção na sociedade;

- Desenvolver a capacidade de comunicar, de gerir e resolver conflitos, tornando-se agente de mudança comprometido com o bem comum;
- Promover a aquisição de uma cultura científica que privilegie o domínio das novas tecnologias;
- Estimular a construção do seu projeto de vida, num mundo onde a rapidez das mudanças se conjuga com a globalização.

➤ **Saber viver juntos:**

- Promover a descoberta de si mesmo, passando à descoberta do outro e a uma visão ajustada do mundo;
- Educar para o pluralismo transmitindo conhecimentos sobre a diversidade da espécie humana, tomando consciência das semelhanças/diferenças, bem como da interdependência que une as pessoas;
- Desenvolver atitudes e capacidades de diálogo e de relacionamento interpessoal, promovendo relações de confiança, de cooperação e de amizade.

4.3 – Ponto de partida

O ponto de partida para o nosso Projeto tem por base o tema: “Ler a brincar... é só começar!”. Para o implementar traçamos objetivos estratégicos para a Escola Básica do 1.º Ciclo.

Objetivos Gerais:

- Criar uma cultura integrada de leitura em toda a Escola;
- Colocar o prazer de ler no centro dos esforços da escola, para elevar os níveis de aprendizagem e o sucesso dos alunos;
- Assegurar o máximo de visibilidade à leitura em contexto escolar;
- Dinamizar práticas pedagógicas e outras atividades que estimulem o prazer de ler;
- Alargar e diversificar as ações promotoras de leitura em contexto escolar, na família e em outros contextos sociais;
- Estabelecer relações com a comunidade local, com outras escolas e a Biblioteca Municipal, articulando esforços na promoção do prazer de ler.

Objetivos Específicos:

- Fomentar a utilização do espaço e dos recursos da Biblioteca Escolar;
- Organizar eventos para elevar os níveis de leitura;
- Promover o contato dos alunos com escritores e ilustradores das obras lidas nas aulas;
- Promover Feiras do Livro, concursos, jogos e iniciativas de carácter lúdico;
- Incentivar momentos de voluntariado de leitura, entre toda a Comunidade Educativa;

- Incentivar o empréstimo domiciliário;
- Promover a leitura nas várias áreas disciplinares, recorrendo a obras diversificadas e ajustadas aos diferentes níveis de competência linguística dos alunos;
- Incluir nas aulas de Apoio ao Estudo, entre outras, momentos dedicados à leitura e à escrita e ao contato com livros, jornais e revistas, ajustados aos diferentes níveis de competência linguística dos alunos.

4.4 – Estratégias de Implementação

As Estratégias de Implementação delineadas para este projeto são:

- Criar condições que viabilizem e fomentem o trabalho inter e transdisciplinar;
- Desenvolver projetos de escola e de turma, que potenciem a aquisição de conhecimentos e competências;
- Organizar o ensino com base em materiais e recursos diversificados, adequados às diferentes formas de aprendizagem;
- Promover atividades integradoras do conhecimento, nomeadamente a realização de projetos, os métodos de estudo e o exercício da sua autonomia para aprender;
- Reforçar os tempos atribuídos à leitura em sala de aula;
- Diversificar as metodologias e as estratégias de ensino/aprendizagem e avaliação;
- Desenvolver atividades de promoção de uma atitude científica perante a realidade;
- Realizar campanhas de solidariedade e de promoção da dignidade e do respeito pelo outro;
- Realizar reuniões e/ou encontros de Pais/Encarregados de Educação de caráter:
 - informativo;
 - formativo.
- Realizar ciclos culturais de componente literária;
- Desenvolver, de uma forma regular e continuada, atividades muito variadas envolvendo a comunidade escolar e local.

V – Metas Curriculares

As Metas Curriculares do Ensino Básico estabelecem aquilo que pode ser considerado como a aprendizagem essencial a realizar pelos alunos e ajudam a encontrar os meios necessários, para que desenvolvam as capacidades e adquiram os conhecimentos indispensáveis ao prosseguimento dos seus estudos e às necessidades da sociedade atual.

As Metas Curriculares pelas quais nos regemos estão de acordo com a legislação em vigor e constituem as referências fundamentais para o desenvolvimento do ensino, clarificando o que nos Programas se deve eleger como prioridade, definindo os conhecimentos a adquirir e as capacidades a desenvolver pelos alunos nos diferentes anos de escolaridade.

VI – Metas / Indicadores Quantitativos Pretendidos

Objetivo Estratégico: Promover o Sucesso Escolar dos Alunos

Taxa de Sucesso	Metas	Objetivos Operacionais	Indicadores de Medida												
<p>Taxa de Referência de retenção e desistência no ano letivo 2014/2015, comparativamente à Taxa Nacional do Ensino Público e Privado em 2011/2012</p> <table border="1" data-bbox="152 1066 683 1257"> <thead> <tr> <th>Ano</th> <th>E.B.1 C.S.P.R.</th> <th>Taxa Nacional</th> </tr> </thead> <tbody> <tr> <td>2.º</td> <td>2,1 %</td> <td>8,4 %</td> </tr> <tr> <td>3.º</td> <td>0 %</td> <td>3,9 %</td> </tr> <tr> <td>4.º</td> <td>0 %</td> <td>5 %</td> </tr> </tbody> </table> <p><small>NOTA: De acordo com a legislação em vigor, omite-se a taxa relativamente ao 1.º ano de escolaridade, por este não estar sujeito a retenções.</small></p>	Ano	E.B.1 C.S.P.R.	Taxa Nacional	2.º	2,1 %	8,4 %	3.º	0 %	3,9 %	4.º	0 %	5 %	<ul style="list-style-type: none"> • Manter a taxa de sucesso no 2.º, 3.º e 4.º anos de escolaridade. 	<ul style="list-style-type: none"> • Manter a taxa de sucesso dos alunos, por anos de escolaridade. 	<ul style="list-style-type: none"> • Fichas de avaliação, grelhas de observação e planos específicos; • Avaliação final respeitando critérios de avaliação.
Ano	E.B.1 C.S.P.R.	Taxa Nacional													
2.º	2,1 %	8,4 %													
3.º	0 %	3,9 %													
4.º	0 %	5 %													

Taxa de Sucesso por Áreas
Disciplinares no final do ano letivo

Ano Letivo 2014/2015				
% de classificações \geq a Satisfaz no final do 3.º Período				
Áreas Disciplinares	1.º ano	2.º ano	3.º ano	4.º ano
Português	87,9 %	97,9 %	95,5 %	86 %
Matemática	93,9 %	95,7 %	90,9 %	60,5 %
Estudo do Meio	100 %	100 %	79,5 %	97,7 %

- Obter na avaliação interna as seguintes taxas de sucesso:

Ano Letivo 2015/2016				
% de classificações \geq a Satisfaz no final do 3.º Período				
Áreas Disciplinares	1.º ano	2.º ano	3.º ano	4.º ano
Português	87,9 %	97,9 %	95,5 %	86 %
Matemática	93,9 %	95,7 %	90,9 %	60,5 %
Estudo do Meio	100 %	100 %	79,5 %	97,7 %

- Manter alta a taxa de sucesso dos alunos, por áreas disciplinares.

- Fichas de avaliação, grelhas de observação e planos específicos;
- Avaliação final respeitando critérios de avaliação;
- Percentagem de classificações iguais ou superiores a Satisfaz, na avaliação sumativa do 3.º Período.

<p>Taxa de Alunos com Dificuldades de Aprendizagem que transitaram:</p> <p>95,7 %</p>	<ul style="list-style-type: none"> • Garantir o Apoio Educativo a todos os alunos com Dificuldades de Aprendizagem; • Manter a taxa de transição do ano transato, relativamente aos alunos com Dificuldades de Aprendizagem; • Implementação de Planos de Acompanhamento Pedagógico eficazes, rentabilizando os recursos técnicos e pedagógicos existentes; • Assegurar respostas educativas adequadas às necessidades funcionais e de aprendizagem dos alunos sinalizados. 	<ul style="list-style-type: none"> • Garantir o apoio aos alunos com Dificuldades de Aprendizagem, através do Apoio Educativo e da aplicação dos Planos de Acompanhamento Pedagógico; • Reforçar as atividades de Apoio Educativo e a intervenção do Serviço do Gabinete de Psicologia. 	<ul style="list-style-type: none"> • Planos de Acompanhamento Pedagógico, relatórios pedagógicos e fichas de avaliação; • Avaliação final respeitando critérios de avaliação.
--	---	---	---

Resultados das Provas Finais do 4.º ano de escolaridade:

PROVAS FINAIS 2014/2015 % de classificações \geq a 3 (Satisfaz)		
Ano	Área Disciplinar	E.B.1 C.S.P.R.
4.º	Português	93 %
	Matemática	83,7 %

• Obter nas Provas Finais (avaliação externa) as seguintes taxas de sucesso:

PROVAS FINAIS 2015/2016 % de classificações \geq a 3 (Satisfaz)		
Ano	Área Disciplinar	E.B.1 C.S.P.R.
4.º	Português	93 %
	Matemática	83,7 %

• Manter elevadas as percentagens nas áreas disciplinares de Português e de Matemática, para uma classificação igual ou superior a 3.

• Classificação dos exames nacionais (igual ou superior a nível 3);

• Percentagem de níveis de classificação iguais ou maiores a 3, nos exames nacionais do 4.º ano de escolaridade.

OBJETIVO ESTRATÉGICO: Promover o Sucesso Escolar dos Alunos

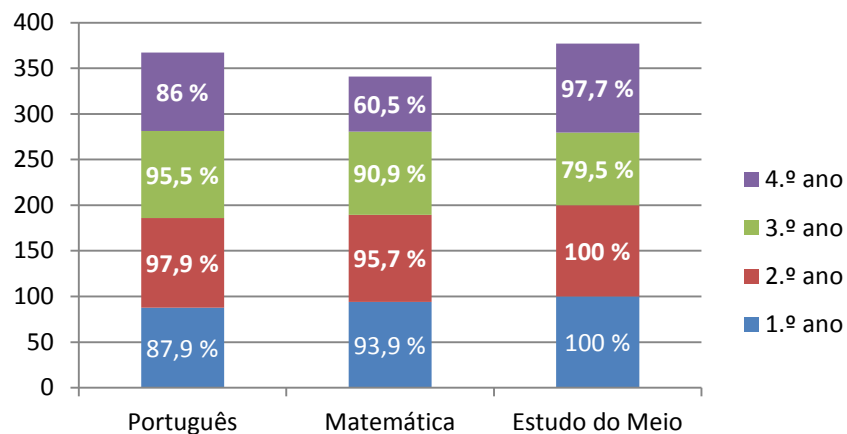
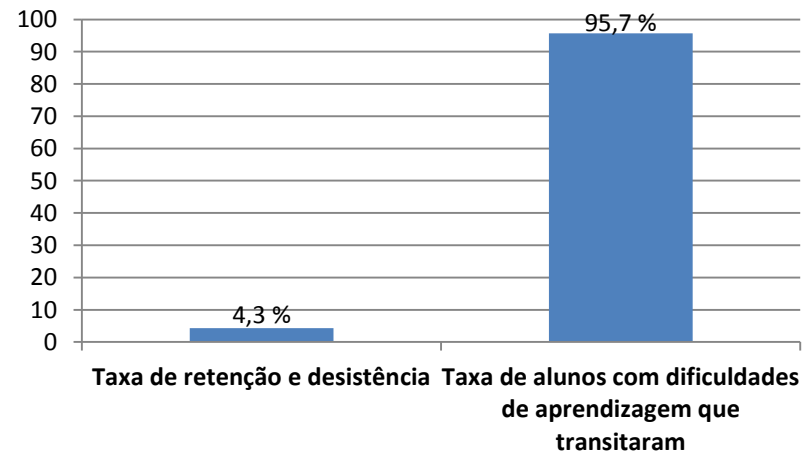

TAXA DE SUCESSO NA AVALIAÇÃO INTERNA

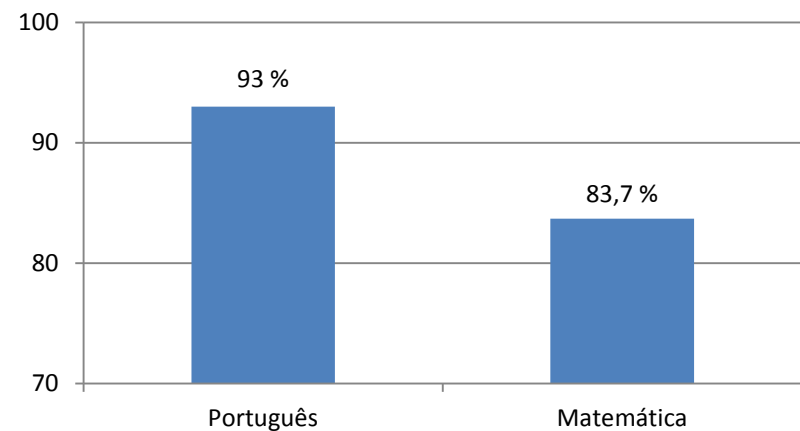

TAXA DE SUCESSO NA AVALIAÇÃO EXTERNA (4.º ANO)

Objetivo Estratégico: Melhorar a Qualidade dos Serviços e a Organização da Escola

Em 2014/2015	Metas	Objetivos Operacionais	Indicadores de Medida
<ul style="list-style-type: none"> • Uniformização dos relatórios síntese das atividades realizadas; • Falta de articulação e de comunicação entre as várias respostas sociais. 	<ul style="list-style-type: none"> • Atingir uma percentagem de 70% de clientes satisfeitos, através da aplicação de inquéritos de satisfação; • Otimizar a intervenção pedagógica entre os vários níveis de ensino (Pré-Escolar, 1.º Ciclo do Ensino Básico e C.A.T.L.); • Fomentar formas cooperativas de trabalho docente; • Criar estruturas de articulação entre os vários níveis de ensino; • Definir estratégias de articulação vertical ao nível do currículo; • Planificar e desenvolver atividades comuns, ao longo do ano letivo; • Realizar festas comuns. 	<ul style="list-style-type: none"> • Promover a realização de reuniões de pais com uma periodicidade trimestral; • Promover atendimento individualizado mensalmente; • Promover atividades lúdicas, recreativas e culturais com as famílias; • Prestar apoio psicológico aos clientes; • Promover visitas de estudo aos clientes; • Desenvolver mecanismos de comunicação e informação na Escola; • Promover a articulação entre as várias respostas sociais, das regras de conduta e da unidade de atuação dos diferentes elementos da comunidade escolar. 	<ul style="list-style-type: none"> • Percentagem de registos de reuniões/atas; • Percentagem de registos de atendimento individualizado; • Percentagem de registos de atividades e respetivos relatórios síntese; • Percentagem de registos de apoio psicológico; • Percentagem de registos das visitas; • Atividades que integram o Plano Anual de Atividades.

OBJETIVO ESTRATÉGICO: Melhorar a Qualidade dos Serviços e a Organização da Escola

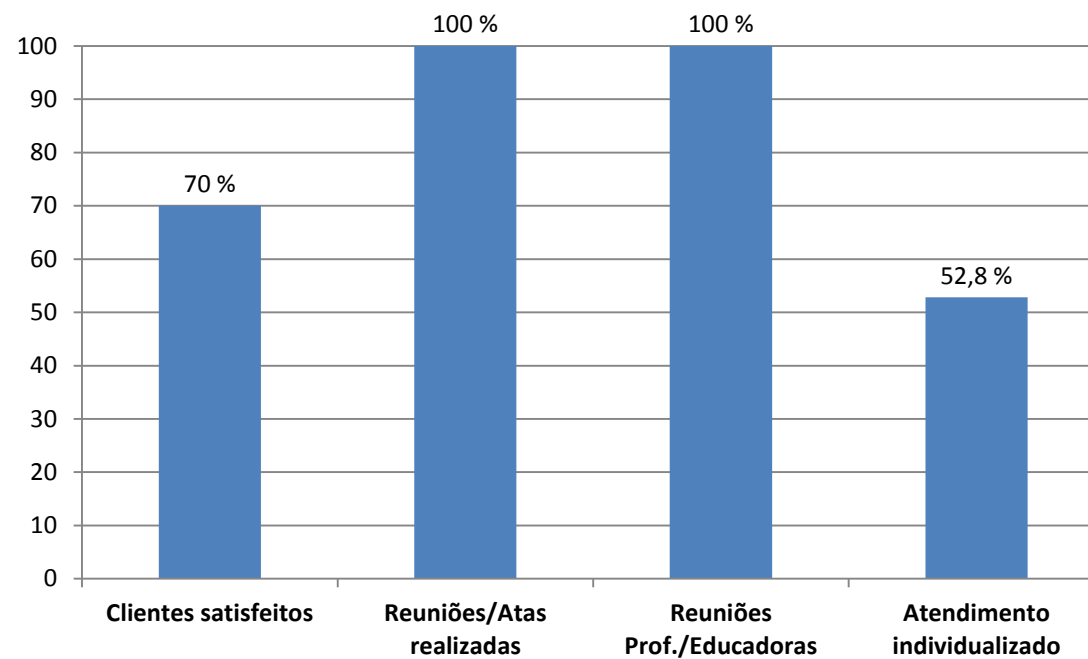

Objetivo Estratégico: Promover a Articulação da Escola com o Meio

Em 2014/2015	Metas	Objetivos Operacionais	Indicadores de Medida
<ul style="list-style-type: none"> • Realização de reuniões com os Pais/Encarregados de Educação; • Publicação de notícias no Site da Instituição e nas redes sociais; • Realização de sessões de esclarecimento/informação dirigidas aos Pais/Encarregados de Educação. 	<ul style="list-style-type: none"> • Dinamizar e melhorar a comunicação interna e externa; • Promover formas mais apelativas e eficazes de contacto com os encarregados de educação e com entidades do meio envolvente; • Promover a publicação de duas edições anuais do Jornal Escolar; • Articular atividades dinamizadas pela Escola com entidades externas, através de protocolos e de parcerias; • Promover uma maior utilização do Site da Instituição e da página de <i>Facebook</i>, por parte da comunidade educativa; • Assegurar a continuidade na realização de sessões de esclarecimento/informação dirigidas à Comunidade Escolar. 	<ul style="list-style-type: none"> • Dinamizar atividades e ações que harmonizem o clima de Escola e as relações entre todos os membros da comunidade escolar e do meio envolvente; • Promover o envolvimento dos encarregados de educação nas atividades da escola; • Facilitar e promover o acesso mais assíduo ao Site da Instituição e à página de <i>Facebook</i>; • Promover a realização de sessões de esclarecimento/informação. 	<ul style="list-style-type: none"> • Jornal Escolar, Site da Instituição e página de <i>Facebook</i>; • Relatórios de atividades desenvolvidas e fotografias; • Protocolos e parcerias estabelecidos.

OBJETIVO ESTRATÉGICO: Promover a Articulação da Escola com o Meio

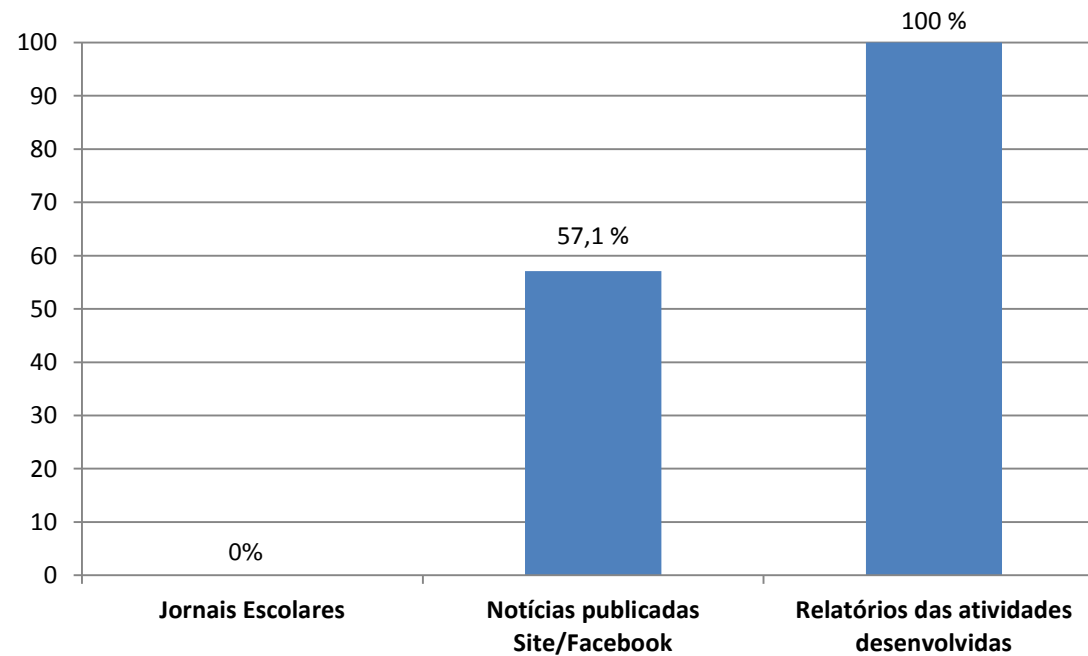

VII – Metas / Indicadores Quantitativos Pretendidos para 2015/2016

Objetivo Estratégico: Melhorar a Qualidade dos Serviços e a Organização da Escola

Em 2014/2015	Metas	Objetivos Operacionais	Indicadores de Medida
<ul style="list-style-type: none"> • Realização de inquéritos de satisfação ao cliente, na última reunião do ano letivo. • Realização de 3 reuniões entre Professores do 1.º ano da Escola Básica do 1.º Ciclo e Educadoras de Infância das salas dos 5 anos; • Realização de 52,8% dos atendimentos individualizados previstos; • Realização de 14 das 19 atividades planificadas com a participação de Pais/Encarregados de Educação. 	<ul style="list-style-type: none"> • Atingir uma percentagem de 70% de clientes satisfeitos, através da aplicação de inquéritos de satisfação; • Otimizar a intervenção pedagógica entre as respostas sociais (Pré-Escolar e 1.º Ciclo do Ensino Básico); • Realizar 174 atendimentos individualizados; • Fomentar atividades cooperativas com as famílias. 	<ul style="list-style-type: none"> • Melhorar a qualidade dos serviços ao nível da satisfação do cliente; • Promover e melhorar a comunicação interna; • Promover o atendimento individualizado mensalmente; • Promover atividades lúdicas, recreativas e culturais com as famílias. 	<ul style="list-style-type: none"> • Percentagem de satisfação obtida nos inquéritos de satisfação ao cliente; • Percentagem de registos de reuniões/atas; • Percentagem de reuniões realizadas entre os Professores do 1.º ano da Escola Básica do 1.º Ciclo e as Educadoras de Infância das salas dos 5 anos; • Percentagem de registos de atendimento individualizado.

Objetivo Estratégico: Promover a articulação da Escola com o Meio

Em 2014/2015	Metas	Objetivos Operacionais	Indicadores de Medida
<ul style="list-style-type: none"> • Realização de 4 reuniões com os Pais/Encarregados de Educação; • Divulgação de atividades e iniciativas desenvolvidas: publicação no Site da Instituição/Página de <i>Facebook</i>. 	<ul style="list-style-type: none"> • Dinamizar e melhorar a comunicação interna e externa; • Articular atividades dinamizadas pela Escola com entidades externas, através de protocolos e de parcerias. 	<ul style="list-style-type: none"> • Dinamizar atividades e ações que harmonizem o clima de Escola e as relações entre todos os membros da comunidade escolar e do meio envolvente; • Promover o envolvimento dos encarregados de educação nas atividades da escola; • Facilitar e promover o acesso mais assíduo ao Site da Instituição e à página de <i>Facebook</i>. 	<ul style="list-style-type: none"> • Percentagem de notícias divulgadas no Site da Instituição e na página de <i>Facebook</i>; • Percentagem de relatórios das atividades desenvolvidas.

VIII – Avaliação do Projeto

O processo de avaliação é parte integrante do Projeto Educativo que, enquanto documento aberto e dinâmico, só se concretiza com um acompanhamento contínuo e uma avaliação permanente, de caráter formativo, quer do processo, quer dos resultados que vão emergindo do mesmo, no sentido de promover a qualidade do ensino e de melhorar a sua ação educativa. Este projeto será revisto e retificado anualmente, inclusivamente no que se refere às Metas/Indicadores Quantitativos pretendidos para cada ano letivo bem como em relação aos resultados obtidos.

O acompanhamento do processo de avaliação será efetuado pelo docente Pedro Nuno Trindade Milheiro, nomeado pelo Conselho de Docentes, que acompanhará a execução do Projeto Educativo. Deverá elaborar um relatório de avaliação trimestral, em impresso próprio e em colaboração com os restantes docentes.

Cabe, portanto, ao Conselho de Docentes, a análise dinâmica do trabalho desenvolvido ao longo da vigência do projeto e da consecução das metas inicialmente propostas, elaborando um parecer global.

Considerado como um instrumento de mudança, o Projeto Educativo não dispensa de um processo avaliativo que nos permita julgar da sua coerência com os objetivos e as finalidades da educação, a pertinência das ações nele inscritas e a sua eficácia face aos efeitos desejados.

Assim, a avaliação deste projeto deve contemplar o desenvolvimento do próprio projeto e os resultados alcançados, incluindo a apresentação de sugestões para as etapas subsequentes, se se considerar pertinente.